

Регионални центар Електроводовина, Нови Сад
Огранак „Електродистрибуција Зрењанин“

Зрењанин, датум: 28.08.2015

Број: 07.13.-4.30.4- 106225/1-2015

ОПШТИНА НОВИ БЕЧЕЈ
ОДСЕК ЗА УРБАНИЗАМ, СТАМБЕНО-КОМУНАЛНЕ ПОСЛОВЕ,
ГРАЂЕВИНАРСТВО И ЗАШТИТУ ШИВОТНЕ СРЕДИНЕ
ЖАРКА ЗРЕЊАНИН 8
Нови Бечеј

Предмет: **Услови за потребе израде Урбанистичког пројекта**

Поштовани,

Вашим дописом од 16.07.2015. године обратили сте се Електродистрибуцији поводом издавања услова за израду урбанистичког пројекта за урбанистичко – архитектонску разраду локације пољопривредног радног комплекса за потребе складиштења житарица (инвеститор: Д.о.о. Вребалов Аграр, Нови Бечеј), на ктастарској парцели 1396 К.О. Кумане.

Након анализе Вашег захтева и постојеће документације могу се дефинисати следећи услови:

1. У близини наведене парцеле се **не налазе** објекти који су у надлежности Оператора дистрибутивног система „ЕПС Дистрибуција“ д.о.о, Београд, огранак „Електродистрибуција Зрењанин“, положај постојеће СН и НН мреже дат је у прилозима.
2. Услови за прикључење нових објеката се дају појединачно за сваки објекат, кроз обједињену процедуру као Услови за пројектовање и прикључење, у зависности захтеване максималне снаге, положаја објеката и технолошког процеса. Прикључење на средњенапонском нивоу је генерално кабловски, у зони града, а на ниском напону може бити по потреби и надземно.
3. Проширења мреже, пре свега кроз изградњу прикључака, и евентуалне реконструкције зависе од положаја и снаге нових објеката, и решавају се, у принципу, појединачно за сваки објекат. Изузетно, ако је потребна снага толика да је превазилази постојећи слободни капацитет мреже, мора се планирати изградња новог извода и/или трансформаторе. У конкретном случају потребно је предвидети замену енергетског трансформатора у трансформаторској станици РТС-6 „Кумане“, постојећи ЕТ је снаге 250 kVA а потребно је уградити ЕТ снаге 400 kVA. Такође је потребно извршити реконструкцију НН ормана и превеза од ЕТ-а до НН ормана у РТС-6, уз опремање једног извода са кога ће се будући купац напајати електричном енергијом. Потребно је положити кабловски вод типа РР00-А 4x150mm² од ново-опремљеног НН извода (контаката осигурача) до слободностојећи дистрибутивног разводног ормана са орманом мерног места (локација је приказана на цртежима у прилогу).
4. Изградња нове мреже и електроенергетских објеката се врши у складу са Законом планирању и изградњи и другим важећим прописима, као и интерним актима Електроводовине.

Прилог: Постојећи и будући распелт СН и НН мреже

С поштовањем

Директор огранка

Стевица Цигулов, дипл. ел. инж.

Достављено:

1. Наслову;
2. Сектору 4.30.4
3. Писарници,



Оператор дистрибутивног система „ЕПС Дистрибуција“ д.о.о.

Постојеће стање

реже у насељу СН и НН миане

њеном месту Кул

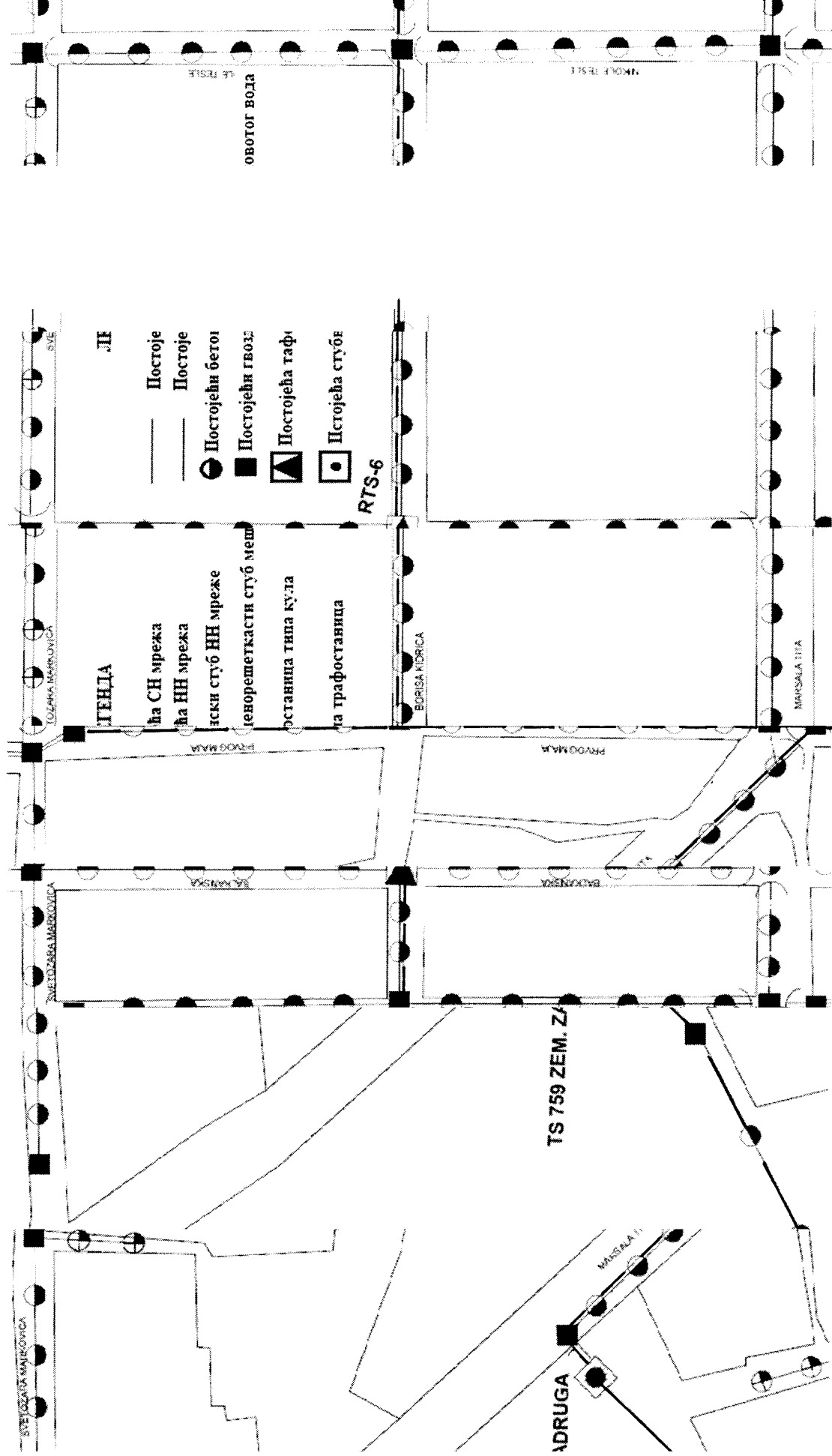

РЕШЕЊЕ ЗА НАПАЈАЊЕ ТЕХНИЧКО РЕШЕЊЕНОМ ЕНЕРГИЈЕЛЕКТРИЧВРЕДНОГ КОМПЈОМ ПОЉОПРИ ЕЊЕ ЖИТАИСКЛАДИШТ РИЦА

ПЕКСА ЗА

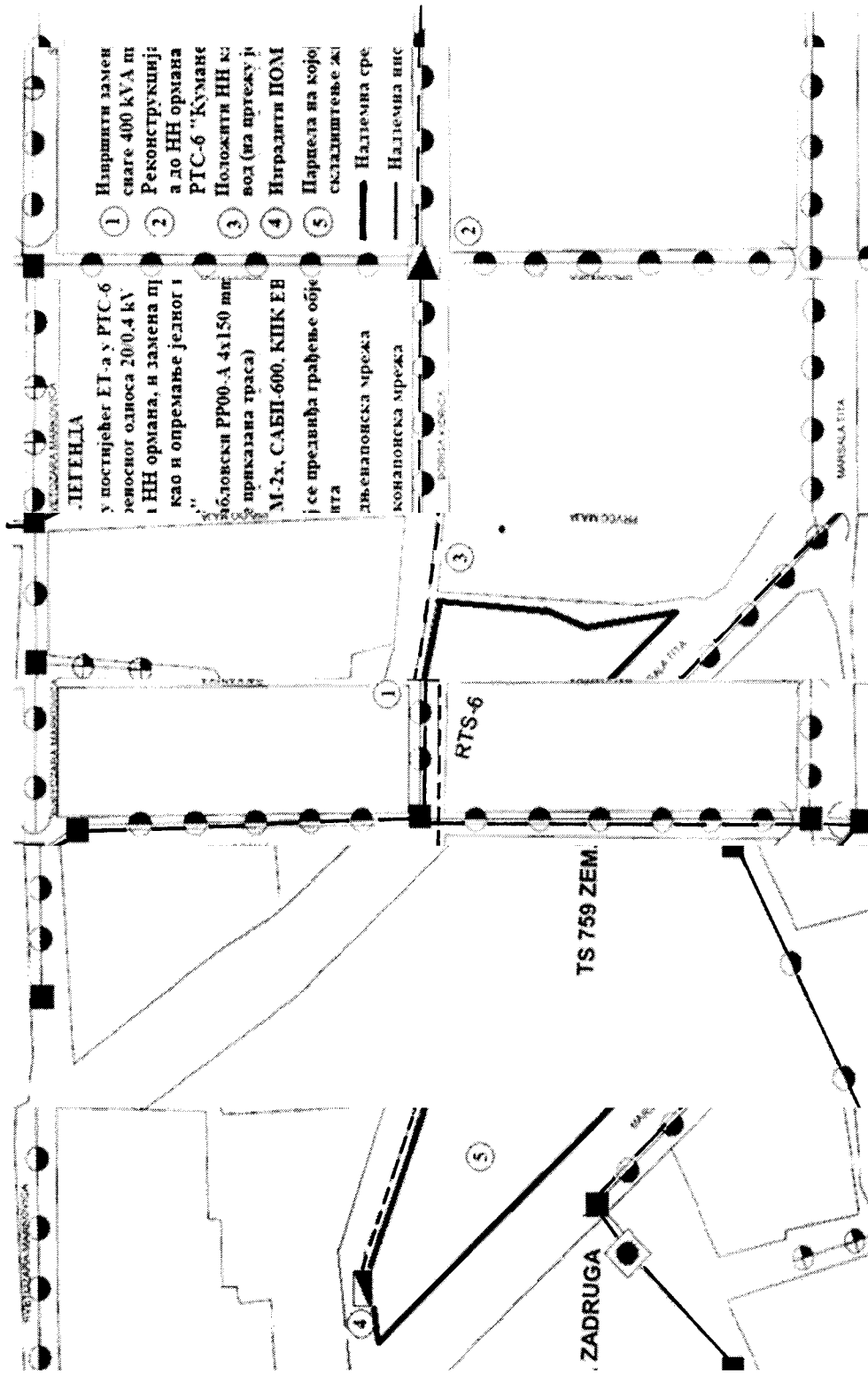

новим ЕТ-ом
 јевеза од ЕТ-
 извода у
 12
 1-1П
 кта 12

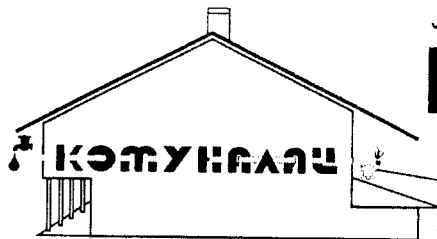

ЈАВНО ПРЕДУЗЕЋЕ ЗА КОМУНАЛНО-СТАМБЕНЕ ПОСЛОВЕ

КОМУНАЛАЦ
Н О В И Б Е Ч Е Ј

тел/ факс: 023/772-470, 023/772-471, Инфо тел: 023/774-777
e-mail: jp.komunalac@yahoo.com http:// www.komunalacnb.co.yu

Број: 04 – 271/4
Датум: 30.07.2015.
Нови Бечеј

31 JUL 2015

Република Србија – АП Војводина
Општина Нови Бечеј
Одсек за урбанизам, стамбено-комуналне послове, грађевинсратво и заштиту
животне средине
Жарка Зрењанина бр. 8, Нови Бечеј

Предмет: Одговор на Захтев бр. IV 05 353-66/2015

Поштовани,

На основу Вашег захтева бр. IV 05 353-66/2015 од 14.07.2015. а везано за издавање
услова за Радни комплекс за складиштење житарица указујемо на следеће податке:

1. **Водоводна мрежа**

- За предметни радни комплекс чија се изградња планира на К.П. бр. 1396, К.О. Кумане водоводни прикључак тј. хидрантска мрежа капацитета 10 л/с се може извести са водоводне мреже која се протеже дуж улице Маршала Тита све до броја 127 тачно преко пута предметне локације. Материјал водоводне мреже у улици Маршала Тита је ПВЦ пречника Ф100.

2. **Канализациона мрежа**

- Канализационе мреже у насељеном месту Кумане нема тј. није изграђена.

3. **Гасоводна мрежа**

- У улици Маршала Тита с непарне стране тачно преко пута предметне локације протеже се гасоводна мрежа од материјала ПЕ (полиетилен) димензије DN 40.

Напомена: Информације за канализациону мрежу и гасоводну мрежу су дате информативно иако нису тражене Захтевом бр. IV 05 353-66/2015

ЈП „Комуналац“
Технички директор

Мр Марија Брковић, дипл.инг маш.



ЈП „ДИРЕКЦИЈА ЗА ПЛАНИРАЊЕ,
ИЗГРАДЊУ, УРЕЂЕЊЕ НАСЕЉА
И ЗАШТИТУ ЖИВОТНЕ СРЕДИНЕ
ОПШТИНЕ НОВИ БЕЧЕЈ”
23272 НОВИ БЕЧЕЈ

Ул. Маршала Тита бр. 8
Тел/Факс : (023) 772-305 и 772-306

TÖRÖKBECSE KÖZSÉG TERVEZÉSI,
ÉPÍTÉSI, TELEPÜLÉSRENDEZÉSI
ÉS KÖRNYEZETVÉDELMI
KV „IGAZGATÓSÁGA”

E-mail: jpdirekcija@jpdirekcijanb.rs

ПИБ: 101432229

Матични број: 08473161

Број: 02-274

Датум: 20.07.2015. године

20 JUL 2015

РЕПУБЛИКА СРБИЈА
АУТОНОМНА ПОКРАЈИНА ВОЈВОДИНА
ОПШТИНА НОВИ БЕЧЕЈ

ОДСЕК ЗА УРБАНИЗАМ, СТАМБЕНО-
КОМУНАЛНЕ ПОСЛОВЕ, ГРАЂЕВИНАРСТВО И
ЗАШТИТУ ЖИВОТНЕ СРЕДИНЕ

Жарка Зрењанина бр. 8
23272 Нови Бечеј

ПРЕДМЕТ: Саобраћајна сагласност

Издаје се саобраћајна сагласност за потребе израде урбанистичког пројекта, прибављања локацијских услова и израде техничке документације за изградњу Радног комплекса за складиштење житарица, чија се изградња планира на к.п. број 1396, к.о. Кумане, која се налази у радној зони, у западном делу насеља Кумане, чији је инвеститор Д.о.о. Вребалов Аграр, Нови Бечеј.

Просторним планом општине Нови Бечеј Предметни радни комплекс има излаз на површину јавне намене и насељску саобраћајницу у Улици Бориса Кидрича.

Пут на потезу на којем би се могло извршити прикључење предметног комплекса не испуњава прописане критеријуме за категоризацију од стране надлежног органа, обзиром да се ради о насутом путу.

До изградње јавног пута – улице, прикључак на насути пут извести насипањем и збијањем подлоге, под условом да се не угрозе сам пут и безбедност саобраћаја, у било ком погледу. Евентуална оштећења насута пута изазвана изградњом прикључка морају се поправити о трошку инвеститора.

Услови за прикључење на јавни пут у Улици Бориса Кидрича, и вођење инсталација у близини истог, након његове изградње, су следећи:

- прикључење на коловоз предметног пута извести у складу са чланом 38. Закона о јавним путевима („Сл. Гласник РС“, број 101/2005, 123/2007, 101/2011 и 93/2012);
- ни један део путног прикључка не сме улазити у део јавне површине између ивице пута и регулационе линије у ширини уличног фронта суседне грађевинске парцеле;
- извршити стругање асфалтних слојева, припрему радних спојева и израду хабајућег слоја коловозне конструкције;
- радови на изградњи колског прикључка не смеју угрозити улични коловоз и безбедност саобраћаја у било ком погледу;
- одговарајуће решити прихватање и одводњавање површинских вода;
- пре почетка радова утврдити тачан положај свих подземних инсталација у зони прикључка;
- након завршетка радова геодетски снимити саобраћајни прикључак и ажурирати катастарску евиденцију;

- на местима укрштања инсталација са саобраћајницом предвидети механичко подбушивање испод трупа пута; правац подбушивања мора бити под углом од 90° у односу на осовину пута (изузетно мањи, али не испод 60°); инсталације морају бити постављене у заштитну цев која мора бити минимално 3,00 m дужа од крајње тачке попречног профила пута; минимална дубина инсталација и заштитних цеви од најниже горње коте коловоза до горње коте заштитне цеви износи 1,35 m;
- инсталација које се воде паралелно са путем поставити на удаљености минимално 1,5 m од крајњих тачака попречног профила пута ивице коловоза;
- евентуална оштећења уличног коловоза изазвана предметним радовима морају се поправити на технички исправан начин о трошку инвеститора.

Директор:
Иван Бошњак, дипл.инж.саоб

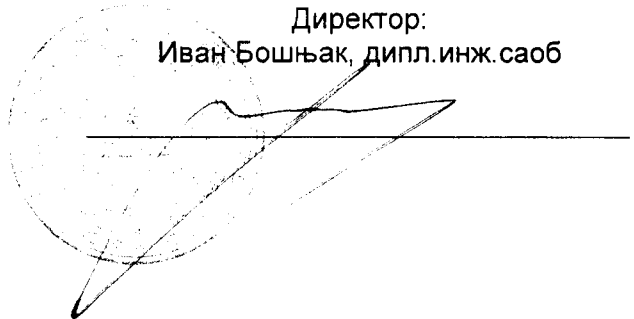



РЕПУБЛИКА СРБИЈА
МИНИСТАРСТВО ОДБРАНЕ
СЕКТОР ЗА МАТЕРИЈАЛНЕ РЕСУРСЕ
УПРАВА ЗА ИНФРАСТРУКТУРУ

Инт. број 2404-2

19. AUG 2015. године
БЕОГРАД

Обавештење у вези са изградом
техничке документације за изградњу
објекта у Новом Бечеју, доставља.

Чувати до ____ године
Функција ____ ред.бр ____
Датум: ____

(потпис)

ОДБРАНА
СЛУЖБЕНА ТАЈНА
ИНТЕРНО

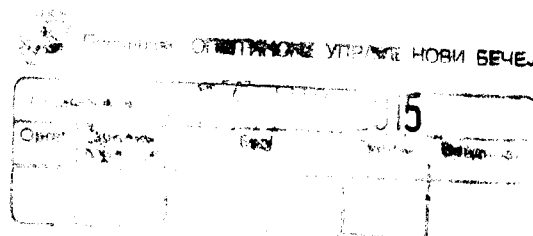

ОПШТИНА НОВИ БЕЧЕЈ
Одсек за урбанизам, стамбено-комуналне послове,
грађевинарство и заштиту животне средине

НОВИ БЕЧЕЈ

Веза: Ваш захтев бр. IV 05-353-66/2015 од 14.07.2015. године.

На основу вашег захтева за инвеститора, Вребалов аграр д.о.о. Нови Бечеј, а у складу са тачком 2. и 6. Одлуке о врстама инвестиционих објеката и просторних и урбанистичких планова значајних за одбрану земље ("Службени лист СРЈ", бр.39/95), **обавештавамо вас** да за израду техничке документације за изградњу Радног комплекса за складиштење житарица у општини Нови Бечеј, на к.п.бр.1396 КО Кумане, нема посебних услова и захтева за прилагођавање потребама одбране земље.

Наведено обавештење доставља вам се у сврху израде пројектне документације за изградњу предметног објекта и у друге сврхе се не може користити.

МК

ПО ОВЛАШЋЕЊУ НАЧЕЛНИКА
УПРАВЕ ЗА ИНФРАСТРУКТУРУ

ПУКОВНИК
Горан Симић

18.8.2015



Република Србија
Аутономна Покрајина Војводина
Општина Нови Бечеј
Одсек за урбанизам, стамбено - комуналне послове,
грађевинарство и заштиту животне средине
Број: IV 05-501- 54/2015
Дана: 15.7.2015. године

Општинска управа Нови Бечеј – Одсек за урбанизам, стамбено – комуналне послове, грађевинарство и заштиту животне средине, на основу овлашћења Начелника општинске управе Нови Бечеј број IV 03-031-55/2013 од 07.05.2013. године, члана 20. Правилника о унутрашњој организацији и систематизацији радних места у Општинској управи Нови Бечеј, број IV 03-110-2/2013, члана 14. Одлуке о организацији Општинске управе Нови Бечеј („Службени лист Општине Нови Бечеј, број 9/08 и 19/12), а на захтев ДОО Вребалов Аграр Нови Бечеј, издаје следећу

ПОТВРДУ

Да Изградња објекта Радни комплекс за складиштење житарица са садржајем: четири сило ћелије, подно складиште, типска колска вага, вагарска кућица и санитарни чвор на катастарској парцели к.о. 1396 ко Кумане инвеститора ДОО Вребалов Аграр Нови Бечеј, у складу са Уредбом о одређивању активности чије обављање утиче на животну средину („Сл. гласник РС" бр. 109/09 и 8/10), није активност за коју је обавезна процена утицаја на животну средину, такође није активност за коју се може захтевати процена утицаја на животну средину.

Виши сарадник
Милан Кнежев

Телеком Србија

Предузеће за телекомуникације а.д.

Београд, Таковска 2

ИЗВРШНА ЈЕДИНИЦА ЗРЕЊАНИН
23000 ЗРЕЊАНИН, ПУПИНОВА 1

Број: 7062 259662/1-2015

Датум: 21.07.2015



ПИБУРАНИЦА ОПШТИНЕ УПРАВА НОВИ БЕЧЕЈ

ПРЕДМЕТ	27 JUL 2015	БЕЧЕЈ	ПРЕДНОСТ
Органи	Београд	Београд	Београд

ЈП „ДИРЕКЦИЈА ЗА ПЛАНИРАЊЕ, ИЗГРАДЊУ, УРЕЂЕЊЕ НАСЕЉА И ЗАШТИТУ ЖИВОТНЕ СРЕДИНЕ ОПШТИНЕ НОВИ БЕЧЕЈ“
НОВИ БЕЧЕЈ

23272 Нови Бечеј
Маршала Тита 8

ПРЕДМЕТ: Технички услови и прикључење на ТК мрежу за радни комплекс складиштење житарица на кт. парцели 1396 К.О. Кумане.

Поступајући по Вашем захтеву број: IV 05 353-66/2015, а у складу са чланом 45 Закона о електронским комуникацијама („Службени гласник РС“ број 44 од 30.06.2010 год.) и са Законом о планирању и изградњи („Службени гласник РС“ број 72/2009, 81/2009 и 24/11 год.), а у циљу заштите телекомуникационих водова Извршне јединице ЗРЕЊАНИН Предузећа за телекомуникације „ТЕЛЕКОМ СРБИЈА“ А.Д. БЕОГРАД, након извршеног прегледа достављене пројектно техничке документације доставља:

ТЕХНИЧКЕ УСЛОВЕ

Телеком Србија на предметној локацији не поседује своје ТК инсталације. Телеком Србија поседује потребне капацитете у непосредној близини предметне локације, а прикључење на ТК мрежу ће да се изведе после изградње радног комплекса.

Подаци о њима су дати у прилогу.

1. Приликом извођења предметних радова, инвеститор и извођач радова морају да воде рачуна да не проузрокују сметње на ТТ водовима. У случају сметњи проузрокованих извођењем радова, инвеститор и извођач су дужни да сnose трошкове отклањања сметњи и за губитке у саобраћају.
2. Седам радних дана пре почетка било каквих радова у близини ТТ објекта ОБАВЕЗНИ сте да се писмено обратите Извршној јединици ЗРЕЊАНИН на факс број (023) 535-535, са обавештењем о датуму почетка радова и именима надзорног органа (контакт телефон) и руководиоца градилишта (контакт телефон). Приликом извођења радова обавезно је присуство стручног надзора од стране Предузећа за телекомуникације „ТЕЛЕКОМ СРБИЈА“ А.Д..
3. Информације везано за овај предмет у ИЈ ЗРЕЊАНИН су:
 - Одељење за планирање, развој и инвестициону изградњу приступне мреже – Зрењанин: телефони (023) 580-517 моб. Тф. 064/6521673

4. Пре почетка извођења било каквих радова у близини ТТ објекта неопходно је проверити положај истих ручним ископом.

С поштовањем,

Услови важе годину дана.

Координатор И.Ј.Зрењанин

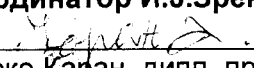
Дарко Каран, дипл. правник

Прилог: Ситуациони план Р=1:1000

Достављено:

1. Наслову
2. Служби за Експлоатацију и одржавање
3. Архиви

Telekom Srbija

Naziv objekta:

Mesna TK mreža Kumane
Situacija trase

Razmera:

1:1000

List:

1

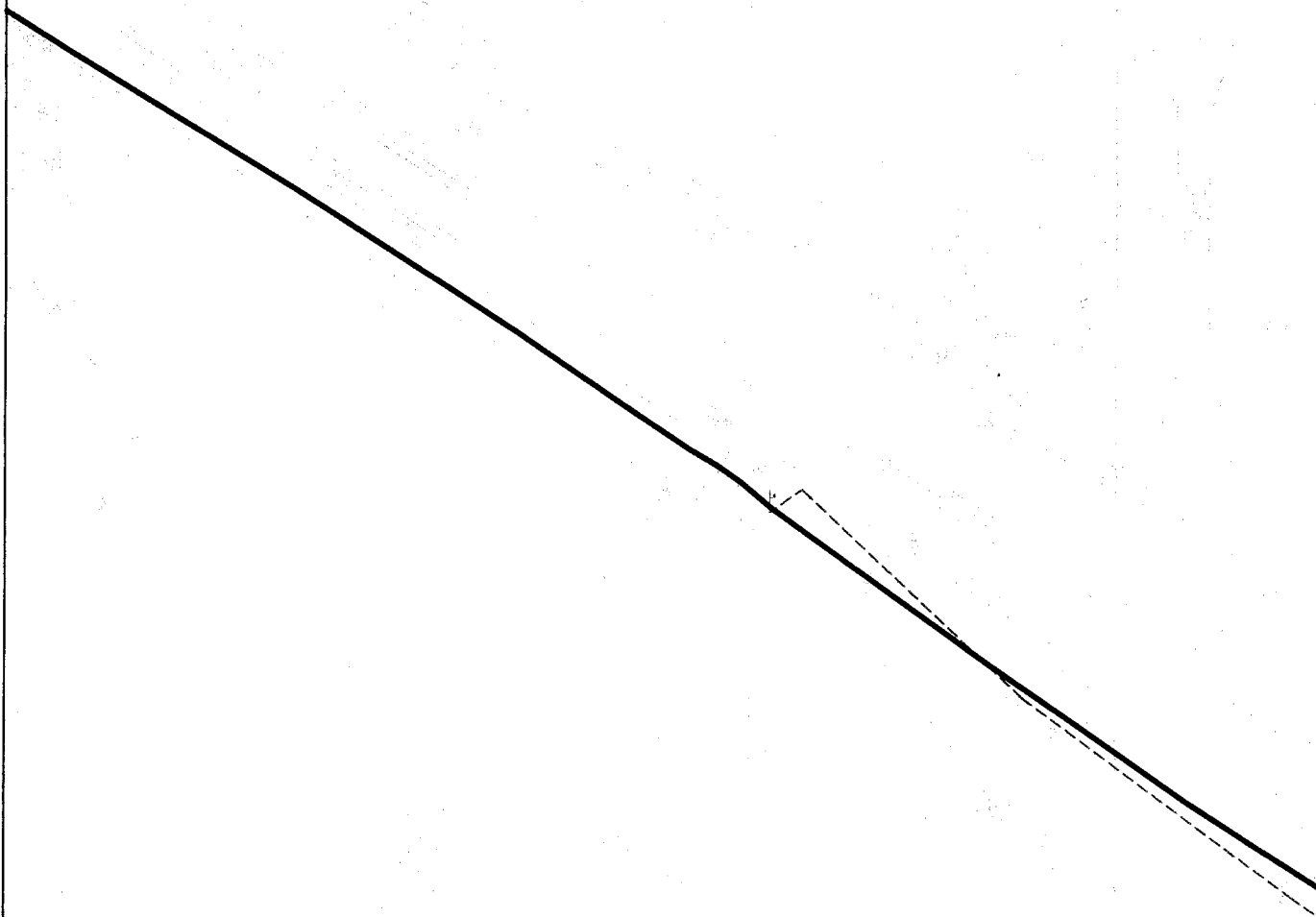

МИНИСТАРСТВО УНУТРАШЊИХ ПОСЛОВА

Сектор за ванредне ситуације

Одељење за ванредне ситуације у Зрењанину

Одсек за превентивну заштиту

07/14-217-8413/2015

21.07.2015 год.

З р е њ а н и н

РЕПУБЛИКА СРБИЈА

АУТОНОМНА ПОКРАЈИНА ВОЈВОДИНА

ОПШТИНА НОВИ БЕЧЕЈ

Одсек за урбанизам, стамбено-комуналне послове, грађевинарство и заштиту животне средине

Нови Бечеј

Министарство унутрашњих послова Републике Србије, Сектор за ванредне ситуације, Одељење за ванредне ситуације у Зрењанину на основу чл. 54 Закона о планирању и изградњи ("Сл. гласник РС", бр. 72/09, 81/09, 24/11, 121/12, 42/13, 50/13, 98/13, 132/14 и 145/14), а у вези члана 29. Закона о заштити од пожара ("Службени гласник РС" број 111/09 и 20/15) решавајући по захтеву Општине Нови Бечеј, Одсека за урбанизам, стамбено-комуналне послове, грађевинарство и заштиту животне средине-Нови Бечеј, број захтева IV-05-353-66/2015 примљеног дана 17.07.2015. године за издавање услова за Радни комплекс за складиштење житарица на к.п. бр.1396 К.О. Кумане, инвеститора ДОО „Вребалов аграр“-Нови Бечеј, издаје:

ЛОКАЦИЈСКЕ УСЛОВЕ

у погледу мера заштите од пожара:

Приликом пројектовања и изградње објекта на Радном комплексу за складиштење житарица на к.п. бр.1396 К.О. Кумане, инвеститора ДОО „Вребалов аграр“-Нови Бечеј, који се гради према закону који уређује област планирања и изградње, морају се обезбедити основни захтеви заштите од пожара тако да се у случају пожара:

- 1) очува носивост конструкције током одређеног времена;
- 2) спречи ширење ватре и дима унутар објекта;
- 3) спречи ширење ватре на суседне објекте;
- 4) омогући сигурна и безбедна евакуација људи, односно њихово спасавање.

Сматра се да су основни захтеви заштите од пожара испуњени уколико су спроведени захтеви заштите од пожара:

- 1) утврђени посебним прописима, стандардима и другим актима којима је уређена област заштите од пожара и експлозија;
- 2) утврђени проценом ризика од пожара, којом су исказане мере заштите од пожара за конструкцију, материјале, инсталације и опремање заштитним системима и уређајима.

Уколико испуњеност захтева заштите од пожара није могуће доказати на начин прописан домаћом регулативом, Министарство може прихватити доказивање испуњености захтева заштите од пожара и према страним прописима и стандардима, као и према признатим методама прорачуна и моделима уколико су тим прописима предвиђени.

Испуњеност основних захтева заштите од пожара према признатим методама прорачуна и моделима доказује се функционалном пробом система у реалним условима приликом утврђивања подобности за употребу у погледу спроведености мера заштите од пожара из члана 36. Закона о заштити од пожара.

Одступање од основног захтева заштите од пожара могуће је ако је тај захтев ближе уређен посебним прописом.

Грађевински објекти у којима се производе, прерађују и држе запаљиве, експлозивне и сличне материје могу се градити само на таквим местима и на такав начин да се тиме не ствара опасност од пожара и експлозије за друге објекте.

Приликом изградње објеката на Радном комплексу за складиштење житарица на к.п. бр.1396 К.О. Кумане, потребно је испунити следеће услове у погледу мера заштите од пожара:

- Објекти морају бити изведени у складу са Законом о заштити од пожара ("Сл. гласник РС", бр. 111/09 и 20/15).
- Објекти морају бити изведени у складу са Законом о запаљивим и горивим течностима и запаљивим гасовима ("Сл. гласник РС", бр. 54/15).
- Објектима морају бити обезбеђени приступни путеви за ватрогасна возила у складу са Правилником о техничким нормативима за приступне путеве, окретнице и уређене платое за ватрогасна возила у близини објеката повећаног ризика од пожара ("Сл. лист СРЈ", бр. 8/95).
- Предвидети хидрантску мрежу сходно Правилнику о тех. нормативима за хидрантску мрежу за гашење пожара ("Сл. лист СФРЈ", бр. 30/91).
- Објекти морају бити реализовани у складу са Правилником о тех. нормативима за ел. инсталације ниског напона ("Сл. лист СФРЈ", бр. 53 и 54/88 и 28/95) и Правилником о тех. нормативима за заштиту објеката од атмосферског пражњења ("Сл. лист СРЈ", бр.11/96).
- Реализовати објекте у складу са тех. препорукама СРПС ТП 19.
- Уколико се планира изградња електроенергетских постројења и водова исте реализовати у складу са Правилником о тех. нормативима за заштиту ел.енергетских постројења и уређаја од пожара ("Сл. лист СФРЈ",бр. 74/90), Правилником о тех. нормативима за заштиту нисконапонских мрежа и припадајућим трафостаницама ("Сл. лист СФРЈ", бр. 13/78) и Правилником о изменама и допунама техничких норматива за заштиту нисконапонске мреже и припадајућих трафо станица ("Сл. лист СФРЈ", бр. 37/95).
- Складишта реализовати у складу са Правилником о тех. нормативима за заштиту складишта од пожара и експлозија ("Сл. лист СФРЈ", бр. 24/87).
- Уколико се предвиђа изградња постројења за запаљиве течности, исте реализовати у складу са Правилником о изградњи постројења за запаљиве течности и о ускладиштавању и претакању запаљивих течности ("Сл. лист СФРЈ", бр. 20/71 и 23/71).
- Уколико се предвиђа изградња постројења за течни нафтни гас, исте реализовати у складу са Правилником о изградњи постројења за течни нафтни гас и о ускладиштењу и претакању течног нафтног гаса ("Сл. лист СФРЈ", бр. 24/71 и 26/71),
- Уколико се предвиђа гасификација, реализовати објекте у складу са Правилником о тех. условима и нормативима за безбедан транспорт течних и гасовитих угљоводоника магистралним нафтоводима и гасоводима и нафтоводима и гасоводима за међународни транспорт ("Сл. лист СРЈ",бр. 26/85), Правилником о тех. нормативима за пројектовање, грађење, погон и одржавање гасних котларница ("Сл. лист СФРЈ", бр. 10/90), уз претходно прибављање услова у погледу мера заштите од пожара и експлозије за трасу гасовода и место мерно регулационе станице од стране Одељења за ванредне ситуације у Зрењанину, сходно члану 28 и 29 Закона о експлозивним материјама, запаљивим течностима и гасовима ("Сл. гласник СРС", бр. 44/77, 45/84 и 18/89), Правилником о тех. нормативима за пројектовање и полагање дистрибутивних гасовода од полиетиленских цеви за радни притисак до 4 bar ("Сл. лист СРЈ", бр. 20/92) и Правилником о тех. нормативима за унутрашње гасне инсталације ("Сл. лист СРЈ", бр. 20/92 и 33/92).
- обезбедити сигурну евакуацију из објеката конструкцијом одговарајуће отпорности на пожар (SRPS U.J1.050), постављањем врата са одговарајућим смером и начином отварања, са одговарајућом дужином путева евакуације,
- уколико се предвиђа фазна изградња објеката, свака фаза мора представљати технолошко-економску целину,
- предвидети поделу објеката на пожарне сегменте и секторе (технички блок, клима коморе, трафостаница, дизел електрични агрегат, канале за хоризонтално и вертикално вођење инсталација, електро собе, просторија за хидро станицу, просторија за спринклер станицу итд).
- предвидети употребу материјала и опреме за коју се могу обезбедити извештаји и атестна документација од домаћих акредитованих лабораторија и овлашћених институција за издавање атеста, уз поштовање процедуре признавања иностраних исправа о усаглашености у складу са Законом о техничким захтевима за производе и оцењивању усаглашености („Сл. гласник РС“ бр. 36/09),
- електрични развод и електричну опрему изабрати и поставити тако да не шире пожар и пламен, не развијају дим и отровне гасове у складу са одговарајућом класом објекта у погледу могућности евакуације у случају хитности.

С обзиром на недовољан број улазних параметара осим ових услова потребно је придржавати се и других прописа који карактеришу изградњу предметних објеката предвиђених у Плану детаљне регулације и Техничкој документацији.

Напомена: Потребно је, у поступку обједињене процедуре, доставити на сагласност пројекте за извођење објеката надлежном органу Министарства унутрашњих послова, пре отпочињања поступка за утврђивање подобности објеката за употребу, ради провере примењености датих услова и усклађености са осталом техничком документацијом, сходно одредбама Закона о планирању и изградњи ("Сл. Гласник РС" бр. 72/09, 81/09, 24/11, 121/12, 42/13, 50/13, 98/13, 132/14, 145/14), Правилника о поступку спровођења обједињене процедуре ("Сл. гласник РС" бр. 22/15) и Закона о заштити од пожара ("Сл. Гласник РС" бр. 11/09 и 20/15).

Такса у износу од 1760,00 динара наплаћена је на основу тарифног броја 1 и 2 Закона о републичким административним таксама ("Сл. гласник РС", бр. 43/03 и 57/14).

/И.М./

НАЧЕЛНИК ОДЕЉЕЊА
полицијски саветник
Горан Марјановић